

Orario Sante Messe

Feriale
ore 9,30 e 18,15
Festivo
ore 8, 10, 11,30 e 18,15

UFFICIO PARROCCHIALE

Martedì e Giovedì
ore 15 - 18
Sabato ore 9 - 12
Per pratiche
particolari od impegni
urgenti si consiglia
di telefonare
al n° 011-3471300.

CONFESSIONI E DIREZIONE SPIRITUALE

Ogni venerdì dalle 15 alle 18 don Matteo è a disposizione unicamente per le confessioni ed i colloqui a carattere spirituale. Non disturbate per altri motivi.

Ogni giorno dalle 9 alle 9,30 confessa don Apollinare.

ADORAZIONE EUCARISTICA

Ogni giovedì
a settimane alternate
alle 15,30
oppure
alle 18,45

Ogni giorno

ore 7,15: preghiera
comunitaria di Lodi

ore 18,45 preghiera
comunitaria di Vespro

Intervista al parroco

Preparare la strada al Signore che viene

«Lasciamoci guidare dalla parola di Dio, nelle scelte di tutti i giorni»

Vi avevo promesso un'altra intervista a don Matteo in occasione di un anniversario ed ecco presentarsi subito l'occasione: 35 anni dalla costituzione della nostra Parrocchia.

1967-2002: trentacinque anni di Parrocchia, di Comunità, di persone, di quartiere. Lei ci conosce da vent'anni e dalla sua posizione privilegiata di pastore di anime, ha un'idea di come questa Comunità è cresciuta e cambiata?

«Trentacinque anni per un uomo o una donna sono il pieno della maturità in cui esprime il meglio del proprio essere: salute, bellezza, fertilità, allegria, comunicazione, gioia, impegno, lavoro...»

«La nostra Parrocchia è nel pieno del suo cammino, è sufficientemente matura per saper cogliere i rinnovamenti dei tempi ed ha la capacità di intraprendere sempre nuove strade.»

Ritiene che la Parrocchia sia ben inserita nel quartiere?

«La Parrocchia di San Luca è ben inserita nel territorio, sia geograficamente perché non si può non vederla né sentirla (benedette campagne!!!), sia per l'attività che svolge nel quartiere. Per l'impegno di tanti uomini e donne, la parrocchia è conosciuta, amata, odiata, stimata. E non solo per le scelte di intervento in settori specifici come la catechesi, la preghiera, la carità ma anche per gli interventi a favore del quartiere. L'interesse nel campo del sociale ci porta ad essere contattati da esponenti delle diverse forze politiche (per la verità più intensificati nei periodi elettorali).»

Ricordo che la Parrocchia fu un punto di riferimento importante nei primi anni del quartiere. In essa uomini di diversa formazione politica confrontarono, per il bene comune, le loro idee e seppero "costruire insieme" un quartiere vivibile. Oggi?

«Oggi abbiamo delle istituzioni sociali consolidate. Circoscrizione, comitati spontanei, associazioni culturali funzionanti che hanno preso l'avvio in quegli anni 70. L'impegno dei cristiani al fianco di uomini di altre espressioni politiche ha veramente contribuito a risolvere il quartiere da quel senso di stato di abbandono iniziale che respirarono i primi arrivati.»

L'azione di questa Chiesa di periferia è stata mirata fin dall'inizio alla formazione dei giovani e al loro sostegno. Penso ai ragazzi in difficoltà perché in carcere, alla ricerca di un lavoro per altri o, grazie alla bella intuizione di don Paolo, alla possibilità di apprendere un mestiere frequentando la

Scuola Professionale aperta accanto alla chiesa.

«Erano comunque anni difficili per tutti e offrire delle possibilità di uscire dal quartiere e delle occasioni di crescita è stato un impegno importante per la nostra Comunità.»

Le mutate condizioni sociali ed economiche come hanno cambiato il volto della Parrocchia?

«Intanto questo non è più catalogato come un quartiere dormitorio, ci sono persone impegnate in tanti settori produttivi ad alti livelli e in grosse responsabilità; economicamente si è passati da un livello basso ad un medio buono. Questo però non ha significato più serenità, amore vicendevole, voglia di futuro, più desiderio di spiritualità, più tolleranza e apertura verso gli altri, voglia di trasmettere vita ai figli.»

In questo contesto qual è la sua missione di prete a San Luca?

«Senza esagerare mi paragono alla voce di Giovanni Battista che grida nel deserto: preparate la strada del Signore che viene, indicando continuamente quanto il Signore chiede. Il nostro impegno, le nostre attività: il catechismo, i campi, il circolo ANSPI, il comitato festeggiamenti, il gruppo anziani, i fiduciari, i gruppi giovanili, la S. Vincenzo, il centro di accoglienza, ecc. tutto è finalizzato ad accogliere e vivere gli elementi fondamentali della vita cristiana senza rinunciare agli aspetti positivi della nostra società. Non dico di vendere il televisore ma dico di usarlo bene; non dico di non andare in ferie ma di fare ferie di riposo; non dico di dare il superfluo al povero ma di aiutare qualcuno...»

Le pare di essere ben ascoltato dai suoi parrocchiani e che essi siano d'accordo con queste proposte?

«Magari! Sono ben conscio che la stragrande maggioranza degli abitanti del quartiere poco sia interessata alle mie proposte.»

Mi sta dicendo che solo una piccola percentuale è vicina alla Comunità. Può quantificare?

«Guarda, il 10-12% frequenta assiduamente, mentre un altro 10-12% condivide le nostre finalità; il resto dei parrocchiani invece ci cerca quando ne ha bisogno, specie nelle varie tappe intermedie che vanno dal Battesimo all'Unzione dei malati. Si comportano abitualmente come se Dio non esistesse.»

«Per i primi, il 20%, la parrocchia è una famiglia che si ama, che si frequenta, a cui si è partecipi in ogni forma, anche quella economica. Per gli altri la parrocchia è una stazione di servizi liturgici e io ne sono il gestore. Si è disposti a pagare per il servizio ma non a dividerne le finalità, il messaggio di salvezza, la gioia del servizio.»

Ma a lei tutto questo sta bene?

«No, proprio no!»

Allora perché lo fa?
«Per tre motivi: il primo è che "gestisco" delle realtà (sacramenti) che non sono miei ma di Dio; il secondo è perché nel Vangelo sta scritto di non rompere una canna già piegata e di non spegnere una fiammella traballante; il terzo è che è impossibile capire il rapporto intimo che c'è tra la persona che ho davanti e Dio. Non posso giudicare se chi mi parla, chi chiede, chi supplica, dice il vero.»

Che cosa augura per i 35 anni della nostra Comunità?

«Auguro di vivere la freschezza dei suoi anni di essere coraggiosa nel porre segni e gesti evangelici, di fare scelte che possono scandalizzare ma secondo la parola di Gesù.»

Inizia la Quaresima e vorrei che i cristiani di San Luca e in particolare quei battezzati che hanno dimenticato di essere tali che questo è il tempo della conversione indicata nelle Ceneri. Cioè che tutti dobbiamo lasciarci guidare dalla parola di Dio, nelle scelte di tutti i giorni. Il denaro non dovrebbe essere l'unico scopo della vita, anche se necessario, il lavoro l'unica preoccupazione, la salute il bene massimo, il cibo, il sesso, il divertimento il centro del nostro interesse... ma ci fosse

Esercizi spirituali anziani

11 - 12 - 13 marzo

Tre giorni dedicati al ritiro spirituale per anziani. Gli incontri si terranno in parrocchia. La meditazione mattutina sarà tenuta da un sacerdote. La riflessione pomeridiana da un esperto laico. Iscrizioni entro sabato 9/3.

Appuntamenti quaresimali

| | | |
|---|-----------|---|
| Ogni venerdì | ore 15,30 | Via Crucis |
| Ogni venerdì | | astinenza dalle carni |
| Ogni giorno | ore 7,15 | Lodi - ore 18,15 Vespro |
| Mercoledì 13/2 | ore 17 | Le Ceneri |
| | | Celebrazione per i ragazzi del catechismo |
| | ore 21 | Celebrazione per adulti con S. Messa |
| Giovedì 14/2 | ore 18,45 | Adorazione |
| Venerdì 15/2 | ore 21 | Pregliera per suor Laura Petrino che parte missionaria in Etiopia |
| Sabato 16 e Domenica 17/2 | | Ritiro zonale giovani a Certosa Pesio |
| Domenica 17/2 | | Prima domenica di Quaresima - tempo forte della nostra fede |
| Venerdì 22/2 | ore 20 | Cena di digiuno |
| | ore 21 | Lettura della 2ª parte della Lettera Pastorale |
| Martedì 5 e Mercoledì 6/3 | | Formazione genitori dei ragazzi del catechismo |
| Domenica 10/3 | | Giornata diocesana Caritas |
| Sabato 16/3 | ore 17,30 | Incontro di fraternità per genitori e ragazzi 2ª media |
| Domenica 24/3 - Domenica delle palme | ore 9,30 | inizia la Settimana Santa Benedizione dell'Ulivo in via Roveda e processione alla Chiesa. Ritiro "Gruppo giovani" |
| Lunedì 25/3 | ore 21 | Celebrazione penitenziale con confessione personale |
| Mercoledì 27/3 | ore 18,15 | Celebrazione del Sacramento dei malati |
| Impegni comuni | | |
| Lettura quotidiana della Bibbia - Risparmi per la quaresima di fraternità - Fedeltà al dovere quotidiano - Digiuno televisivo - Per chi guida: rispettare il codice della strada. Per i genitori: parlare a Dio dei figli (preghiera); parlare ai figli di Dio (catechismo). Ogni nostro incontro parrocchiale verrà aperto e chiuso con un serio momento di preghiera. | | |

spazio per la riflessione, la preghiera, la carità (intesa come aiuto agli altri), il perdono e per la costruzione della pace.»

Don, sono tutte proposte pesanti! Pensa che qualcuno le accetterà?

«Ti rispondo con le parole di Gesù al dottore della legge dopo aver raccontato la

parabola del buon samaritano (Lc 10,25-37): "Va', e tu pure fa lo stesso" e vedrai che con te ci sarà anche qualcun altro.»

Mah, Almeno saremo in due a tentare... lei ed io.

«Ti pare poco? Buona Quaresima.»

(2 continua)

a cura di Lino Bagnato

Un prete per la comunità



«...Bôña mam mômasona inyu lipem I Djôh»
«...Fate tutto per la gloria di Dio»

(I Cor 10,31)

Mi chiamo Victorin Pierre Hee, sono nato il 25 febbraio 1967 a Douala in Camerun (Africa). Ho sei fratelli più piccoli.

Dopo i miei studi di filosofia all'Università Cattolica e in Seminario in Camerun, in accordo con il mio Vescovo ho voluto fare un'altra esperienza di Chiesa; ecco perché e come sono arrivato a Torino dove ho seguito cinque anni di studi teologici presso il Seminario arcivescovile (via Lan-

franchi). L'8 dicembre sono stato ordinato sacerdote a Douala, nella mia diocesi di incardinazione.

La mia esperienza torinese si concluderà a giugno prossimo, poi tornerò in Camerun. Ma nel frattempo condividerò con voi, e con piacere, un pezzo del mio cammino come collaboratore parrocchiale.

Vi assicuro della mia umile preghiera e mi affido alla vostra.

Campi invernali giovani

Anche quest'anno durante le vacanze natalizie, i giovani della parrocchia, hanno approfittato per «ritirarsi in Casalpina». Hanno iniziato i più piccoli con il primo turno, seguito dal gruppo giovanissimi e dulcis in fundo hanno chiuso i «mitici giovani».

Purtroppo non abbiamo visto la neve... peccato, perché alcuni avevano preparato una specie di slitta acrobatica. Durante tutto il periodo si è respirato, oltre all'aria pulita, anche un clima sereno e festoso e l'armonia l'ha fatta da padrona.

I temi trattati, l'amicizia, il metodo della revisione di vita su argomenti scelti insieme, sono stati svolti con partecipazione e serietà.

È stato tentato con successo un esperimento: ogni campo si è svolto in

«autogestione», dandosi una mano l'un l'altro, scambievolmente: i giovani cucinavano e accudivano i più piccoli, i giovanissimi preparavano piatti per i giovani. È stato un piacere vedere ognuno darsi da fare, senza la sollecitazione di adulti. Un maggior senso di responsabilità di tutti ha consentito l'ottima riuscita dei campi invernali. Gli animatori hanno deciso di trascorrere a S. Michele di Prazzo il capodanno, confermando la tesi che non serve fare cose «esagerate»... per stare bene, ma basta fare cose semplici... ma insieme!

Siamo fiduciosi che questa esperienza potrà rafforzare l'entusiasmo e la fiducia dei nostri giovani per fare gruppo.

Il gruppo Giovani

Pellegrinaggi parrocchiali

LOURDES DAL 16 AL 22 MAGGIO



Con l'Associazione «Santa Maria». Da anni ormai una cinquantina di persone, sane e malate, alcune «ripetenti» altre «novizie», approfittano di questa possibilità per recarsi a Lourdes. S'aggiungono da 5 anni anche ragazzi stranieri, soprattutto rumeni. L'entusiasmo è sempre grande e si spera anche l'arricchimento spirituale. Le iscrizioni si chiudono con il mese di marzo. Saremo ospiti del solito albergo «Vaticano»,

dove il trattamento è sempre molto accogliente e il vitto quasi italiano. La quota si aggira sui € 362 per i sani ed € 242 per i malati. Chi tardi arriva male alloggia. Decidete in fretta.

È in programmazione per settembre il pellegrinaggio a San Giovanni Rotondo sui luoghi del Beato Pio da Pietralcina.

In suffragio dei nostri defunti

In occasione della sepoltura dei nostri cari vengono raccolte in chiesa o dagli inquilini, offerte a loro suffragio. L'offerta viene segnalata per rendere conto a chi ha dato tramite il fiduciario di scala od a altre persone. La destinazione di dette offerte, è quasi sempre il Terzo Mondo, od altre necessità particolari, od ancora destinazioni specifiche indicate dai familiari.

La Comunità parrocchiale propone ai parenti ed amici dei defunti opere di bene a favore di chi è in difficoltà piuttosto che fiori da ammucciare al camposanto.

A suffragio di:
Epifanio Raffaele L. 122.000;
Russo Guaglione Genoveffa L. 80.000;
Gargano Salvatore L. 95.000 in chiesa ed € 80 dai familiari;
Longo Laghezza Domenica L.

124.000; Vilonna Pellegrino M. Donata L. 52.000; Fadaldi Giovanni L. 90.000; Lattanzio Moscarelli Angela L. 64.000; Fusiello Francesco L. 143.000; Monaco Giovanni L. 120.000.

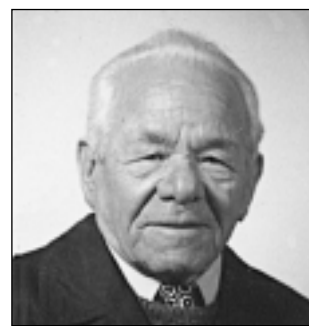

VITO BRUNO

Nel 3° anniversario la famiglia lo ricorda a quanti l'hanno conosciuto.

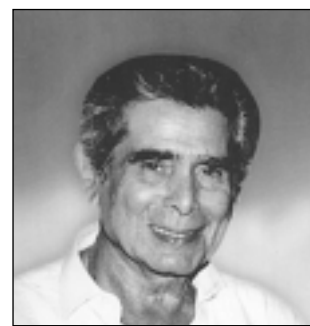

SALVATORE NICOSIA

Nel nostro cuore per sempre.

Grazie a voi tutti

La popolazione di Mirafiori Sud si è dimostrata, come sempre, generosa nelle offerte per il Santo Natale.

«Quando aiuti qualcuno, non farlo sapere a nessuno».

«La tua offerta rimarrà segreta ma Dio vede anche ciò che è nascosto, e ti ricompenserà».

(Matteo 6,3-4)

Capo Gruppo Raviola VIA ROVEDA DISPARI

| Lire | N. | Fiduciario |
|---------|------|--------------|
| 115.000 | 9/A | Tortello |
| 110.000 | 9/B | Drogo |
| 327.000 | 9/C | Drogo |
| 82.000 | 13/A | Iannelli |
| 145.000 | 13/B | Cugliari |
| 165.000 | 13/C | Citro |
| 235.000 | 15/B | Marino |
| 80.000 | 15/C | Valente |
| 86.000 | 19/A | Diotto |
| 70.000 | 19/B | Ranieri |
| 95.000 | 19/C | Guglielmo |
| 180.000 | 21/A | Raviola |
| 140.000 | 21/B | Raviola |
| 165.000 | 21/C | Battagliarin |
| 128.000 | 25 | Rotondo |
| 85.000 | 27 | Zappullo |
| 129.000 | 29 | Camillò |

Capo Gruppo Mercurio/Macirelli VIA ROVEDA PARI

| Lire | N. | Fiduciario |
|---------|------|------------|
| 130.000 | 8/A | Mercurio |
| 120.000 | 8/B | Ariano |
| 100.000 | 8/C | Ciavarella |
| 61.000 | 8/D | Ariano |
| 70.000 | 12 | Salvi |
| 116.000 | 14/A | Iazzetta |
| 122.000 | 14/B | Pitocco |
| 118.000 | 14/C | Santamaria |
| 32.000 | 14/D | Sandron |
| 60.000 | 14/E | Conte |
| 266.000 | 16/B | Malandri |
| 70.000 | 16/C | Rapolla |
| 105.000 | 16/D | Fiumanò |
| 140.000 | 20 | Sanfilippo |
| 200.000 | 22/A | De Paolis |

| | | |
|---------|------|------------|
| 92.000 | 22/B | Squarcio |
| 66.000 | 22/C | Squarcio |
| 110.000 | 22/D | Mongiello |
| 65.000 | 22/E | Prestinice |

Capo Gruppo Presempi VIA ROVEDA

| Lire | N. | Fiduciario |
|---------|------|------------|
| 210.000 | 24/A | Verzotto |
| 102.000 | 24/B | Roccon |
| 112.000 | 24/C | Pasquero |
| 83.000 | 24/D | Caputo |
| 163.000 | 28 | Presempi |
| 200.000 | 30/A | Valerio |
| 65.000 | 30/B | Spada |
| 112.000 | 30/C | Curri |
| 290.000 | 30/D | Panetta |
| 41.000 | 30/E | Lipari |

Capo Gruppo Meneguz VIA PLAVA

| Lire | N. | Fiduciario |
|---------|-------|----------------|
| 123.000 | 153/A | Sobrino |
| 48.000 | 153/B | Palmieri |
| 109.000 | 153/C | Palmieri |
| 90.000 | 163/A | Trasendi |
| 41.000 | 163/C | Siviero |
| 106.000 | 171/A | Mitton |
| 160.000 | 171/B | Meneguz |
| 50.000 | 171/C | Guglielminetti |

Capo Gruppo Famà STRADA DEL DROSSO

| Lire | N. | Fiduciario |
|---------|-------|--------------|
| 110.000 | 176/A | Bux |
| 134.000 | 176/B | De Vito |
| 160.000 | 176/C | De Cosmis |
| 224.000 | 176/D | Penna |
| 132.000 | 176/E | Garau |
| 150.000 | 176/F | Garau |
| 147.000 | 184/A | Ghislini |
| 165.000 | 184/B | Terzi |
| 166.000 | 184/C | Chezza |
| 185.000 | 184/D | Famà |
| 100.000 | 184/E | Tolone |
| 90.000 | 184/F | Cacciapaglia |
| 118.000 | 184/G | Gambino |
| 65.000 | 184/H | Albanese |
| 74.000 | 184/I | Albanese |

| | | |
|---------|-------|----------|
| 107.000 | 184/L | Oliva |
| 65.000 | 184/M | Gaino |
| 42.000 | 184/N | Morganti |

Capo Gruppo Cassinis VIA NEGARVILLE

| Lire | N. | Fiduciario |
|---------|------|------------|
| 65.000 | 20/A | Calvarese |
| 160.000 | 20/B | Ardino |
| 93.000 | 20/C | Marzano |
| 390.000 | 26/A | Carella |
| 108.000 | 26/B | Bergamasco |
| 250.000 | 26/C | Cassinis |

STRADA DEL DROSSO

| Lire | N. | Fiduciario |
|---------|-------|------------|
| 230.000 | 158/A | Romano |
| 140.000 | 158/B | Sassi |
| 150.000 | 158/C | Bagnato |
| 95.000 | 158/D | Mirandola |
| 42.000 | 158/E | Romano |
| 120.000 | 164/A | Forte |
| 125.000 | 164/B | Turrissi |
| 215.000 | 164/C | Bracale |
| 175.000 | 164/D | Sassi |
| 194.000 | 164/E | Penna |

Capo Gruppo Lazzaro VIA QUARELLO

| Lire | N. | Fiduciario |
|---------|------|--------------|
| 215.000 | 4/A | De Maria |
| 880.000 | 4/B | Mandarà |
| 190.000 | 4/C | Sapino |
| 190.000 | 4/D | Mazzaracca |
| 230.000 | 18/A | Fasano |
| 100.000 | 18/B | D'Alessandro |
| 397.000 | 22/A | Romano |
| 171.000 | 22/B | Grieco |
| 433.000 | 30/A | Badini |
| 175.000 | 30/B | Cavaliere |
| 191.000 | 40 | Afanetti |

Capo Gruppo Gerbaldo VIA PLAVA

| Lire | N. | Fiduciario |
|---------|----|------------|
| 95.000 | 91 | Mocciaro |
| 70.000 | 93 | Garofano |
| 163.000 | 95 | Lano |
| 64.000 | 97 | Lano |

| | | |
|---------|-----|-----------|
| 248.000 | 99 | Cernecca |
| 149.000 | 101 | Mancin |
| 90.000 | 105 | Orsillo |
| 290.000 | 107 | Veneri |
| 122.000 | 109 | Carrillo |
| 191.000 | 111 | Nicolotti |
| 225.000 | 113 | Curina |
| 255.000 | 115 | Gallione |
| 201.000 | 119 | Cadamuro |
| 135.000 | 121 | Franzin |
| 200.000 | 123 | Gallo |
| 117.000 | 125 | Del Pinto |
| 430.000 | 127 | D'Orso |
| 245.000 | 129 | Pisano |
| 101.000 | 131 | Casabona |

Capo Gruppo Vitulli VIA NEGARVILLE

| Lire | N. | Fiduciario |
|---------|----|------------|
| 133.000 | 3 | Citro |
| 127.000 | 5 | Balocco |
| 95.000 | 7 | Arcillasco |
| 140.000 | 9 | Vitulli |
| 125.000 | 11 | Nalli |
| 250.000 | 13 | Pisanu |

Lire N. Fiduciario

| | | |
|---------|------|-----------|
| 95.000 | 23/A | Merlino |
| 120.000 | 23/A | Mattarini |

CORSO ORBASSANO EX DAZIO

| Lire | N. | Fiduciario |
|---------|---------|------------|
| 155.000 | 459/461 | Cravotta |

CASE BLU

VIA NEGARVILLE

| Lire | N. | Fiduciario |
|--------|--------|------------|
| 20.000 | 31/B | Schilirò |
| 3.000 | 31/D | Pasquero |
| 50.000 | 31/ter | Guaiana |
| 25.000 | 33/A | Cassinis |
| 91.000 | 33/B | Cassinis |
| 14.000 | 33/C | Ducale |
| 25.000 | 33/D | Saia |

STRADA DEL DROSSO

| Lire | N. | Fiduciario |
|--------|-------|------------|
| 51.000 | 140/B | Cimmino |



TINDARO PREVITI

A tutti coloro che lo conobbero e l'amarono perché rimanga vivo il suo ricordo.



DOMENICA LONGO

Il Signore la ricompensi del bene compiuto in mezzo a noi.



ROSINA CERULLI

Il marito con affetto e riconoscenza la ricorda così.



GRAZIA SALIS in ARE

Nel 1° anniversario il marito la ricorda a quanti l'amarono e la conobbero.

La nostra Comunità

Ha accolto come nuovi cristiani, nel sacramento del Battesimo:

Gulinelli Gaia di Roberto e Chiavacci Lorella Gerbaldo Stefano di Giampiero e Danlay Orta

Ha accolto, come nuova famiglia, nel sacramento del Matrimonio:

Costaggiu Roberto e Schilirò Rosalba l'8 dicembre

Ha presentato alla misericordia del Signore:

- Epifanio Raffaele, anni 84**
- Longo Laghezza Domenica, anni 82**
- Paluzzi Romano, anni 41**
- Fadaldi Giovanni, anni 84**
- Russo Guaglione Genoveffa, anni 89**
- Lattanzio Angela, anni 83**
- Fusiello Francesco, anni 72**
- Gargano Salvatore, anni 68**
- Vilonna Pellegrino Maria Donata, anni 83**
- Masala Vacca Maria Bonaria, anni 65**
- Monaco Giovanni, anni 89**